

# Jardins du château de Noisy

XVI<sup>e</sup> - XVII<sup>e</sup> siècles

(Noisy-le-Roi, Bailly - Yvelines)

Fouilles archéologiques  
12 au 23 juillet 2021



## Premiers résultats



<http://omage.free.fr>



Association Volutes



Avec le soutien des villes de Noisy-le-Roi et de Bailly



RÉPUBLIQUE FRANÇAISE

DRAC  
Île-de-France



Musée national de  
la Renaissance





## Fouilles archéologiques - 12 au 23 juillet 2021

La 4<sup>e</sup> campagne de fouilles sur le site de Noisy prolonge les recherches entreprises depuis 2017, d'abord à l'emplacement du pavillon de la grotte puis à l'emplacement du pavillon de la machine et du bassin du parterre haut de la grotte. Elle s'inscrit dans un programme d'étude d'ensemble de l'ancien domaine aménagé à partir de 1568 par Albert de Gondi.

Les fouilles de l'été 2021, réalisées du 12 au 23 juillet, ont permis d'effectuer des recherches dans un nouveau secteur, la grotte sèche, et de compléter les observations faites l'an dernier à l'emplacement du bassin du parterre haut de la grotte. La fouille du réservoir n'a pas été réalisée et sera reprogrammée ultérieurement.

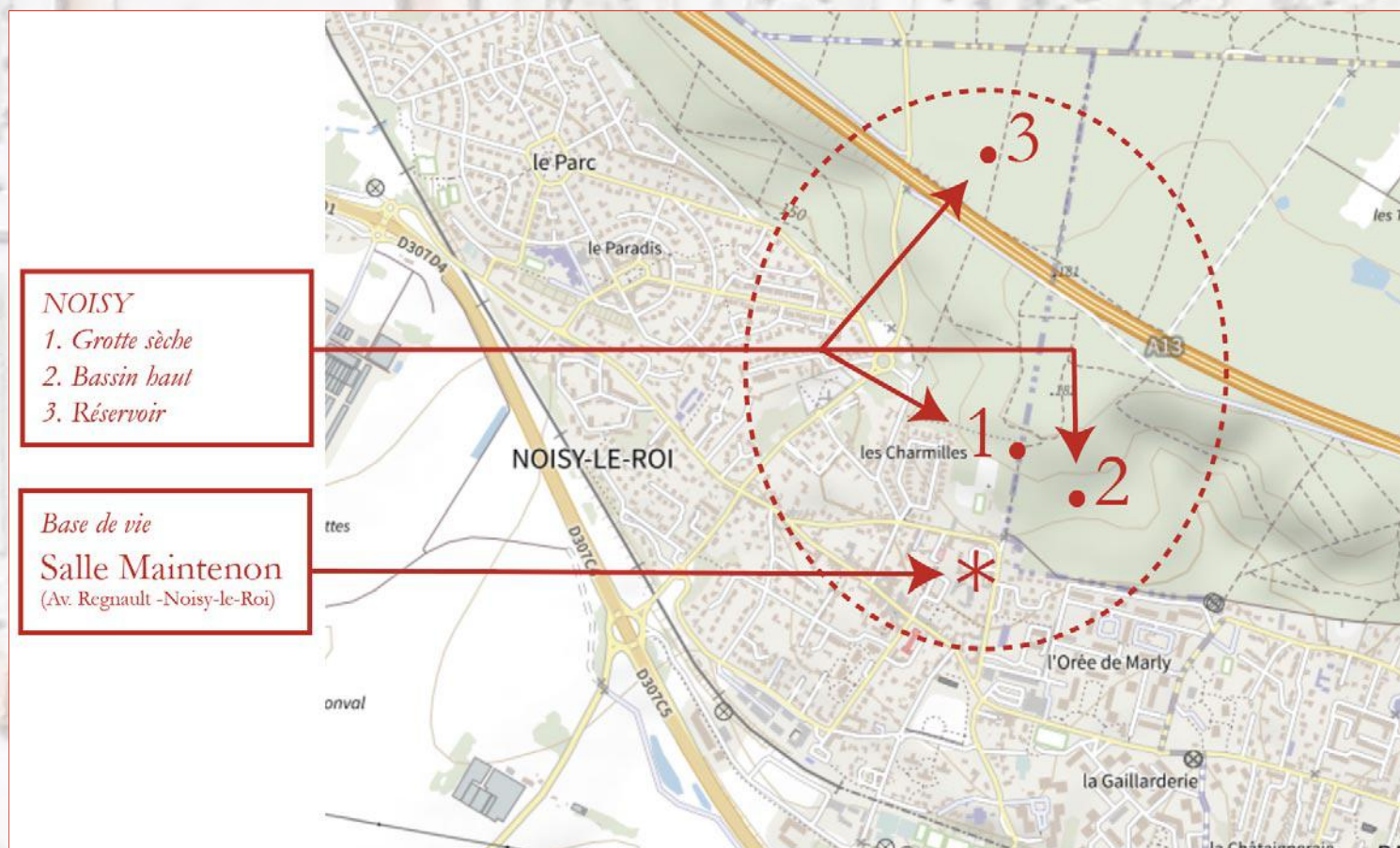



## Fouilles archéologiques - 12 au 23 juillet 2021

La grotte sèche est mentionnée par Jean Héroard (le médecin du dauphin, futur Louis XIII) lors du séjour à Noisy de l'enfant, alors âgé de 5 ans, le samedi 8 septembre 1607 : « À cinq heures, mené dehors, s'amuse à la petite grotte sèche à l'entrée du parc. » Cette indication permet de la situer sous le grand escalier menant du château à la forêt au-delà du pont-levis nord. Les vues en coupe de cet escalier monumental représentent une salle voûtée avec un décor de placage pouvant être de la rocaïlle. Un bassin est représenté à l'extérieur, entre les deux rampes. La dénomination de « grotte sèche » indique l'absence de dispositif hydraulique à l'intérieur de la grotte et permet une distinction avec la grande grotte des jardins.

Ce vaste escalier date probablement de l'origine des jardins car il structure le système des terrasses dans sa partie haute. Il s'agissait d'une entrée secondaire mais d'un usage essentiel car elle permettait l'accès à la forêt et au chemin qui menait au château de Saint-Germain où séjournait alors la cour. Après avoir acquis le domaine, Louis XIV intégra le parc de Noisy dans la forêt de Marly vers 1700, abandonnant le château. Dès lors l'escalier n'eut plus d'utilité et la clôture du château de Noisy se trouvait désormais à son emplacement. En 1732, Boulin décrit simplement « un perron à plusieurs palliers » sans mentionner de décor et la grotte sèche fut certainement détruite.

Les fouilles ont montré qu'il ne restait presque plus rien. Des sondages ont été effectués dans la moitié ouest de l'ancien escalier. Aucune maçonnerie de l'ancien mur de terrasse n'a été retrouvée, ni aucune fondation des rampes. La démolition complète des structures en élévation ne s'explique que par la volonté de faire disparaître l'escalier au moment où la clôture de la forêt fut une nouvelle fois déportée plus au sud jusqu'à la limite des anciens jardins, limite qui a été conservée jusqu'à nos jours. Parmi les remblais, peu de vestiges pouvant se rapporter à l'aménagement de la grotte sèche ont été découverts. Par ailleurs, dans sa partie haute, le site a été fortement remanié lors du comblement vers 1980 des fossés de l'ancien fort militaire de Noisy aménagé à la fin du XIX<sup>e</sup> siècle.



AD 78 - A120 (détail) - Cliché Bruno Bentz

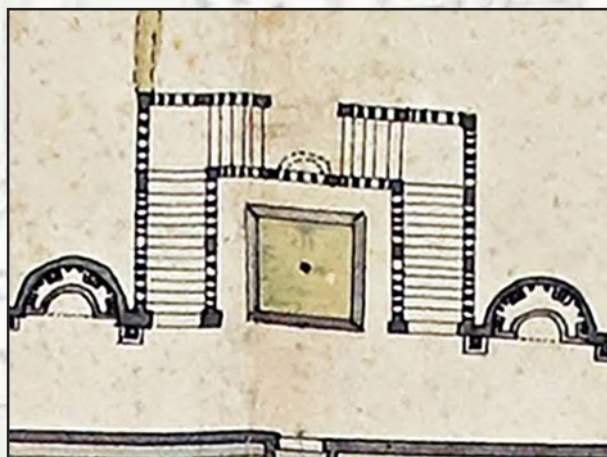

AD 78 - A119 (détail) - Cliché Bruno Bentz





## Fouilles archéologiques - 12 au 23 juillet 2021

Les fouilles ont néanmoins permis de découvrir une grande partie du système hydraulique du bassin central des rampes. Un aqueduc souterrain a été retrouvé sous la rampe ouest, entre l'ancienne demi-lune formant une esplanade au-dessus du perron et le petit bassin. Cet aqueduc n'était pas documenté par les archives. Le tronçon mis au jour a une longueur d'environ 12 m et forme un coude ; il est entièrement maçonné et voûté sur une hauteur d'environ 1,60 m. Du côté amont, il se trouve dans l'axe du tracé en pointillé dessiné sur le plan A119 des Archives départementales des Yvelines. Ce tracé correspond à une circulation hydraulique. Son emplacement au milieu de l'esplanade pourrait correspondre à un ancien prolongement de l'aqueduc en provenance de la forêt. L'entrée de l'aqueduc était démolie par des remblais provenant du comblement du fossé du fort (aménagé vers 1880 et comblé un siècle plus tard) et n'a donc pas pu être observée. La sortie de l'aqueduc était également très altérée mais la galerie était encore, dans ses parties basses, en connexion avec l'ancien bassin central. À l'intérieur de la galerie, dans la zone amont (côté forêt), un dispositif hydrotechnique très original a été découvert : une conduite en terre cuite reliée à un bloc en pierre était maçonnée dans le fond de la galerie. Le bloc est de forme cubique et permettait la jonction de deux conduites avec une importante réduction de diamètre à l'intérieur. La conduite qui se trouvait en direction du bassin avait entièrement disparu, mais il pourrait s'agir d'une ancienne conduite en plomb destinée au jet central.

Les fondations du bassin ont été partiellement dégagées mais ni le radier, ni la margelle étaient encore en état. Cependant, l'agencement de l'aqueduc vers le bassin ne correspond pas exactement aux plans d'archives.



Fouille du bassin (16,7.21) - Cliché Bruno Bentz



Fouille du bassin (13,7.21) - Cliché Bruno Bentz





## Fouilles archéologiques - 12 au 23 juillet 2021



Aqueduc côté amont - Cliché Akane Hori

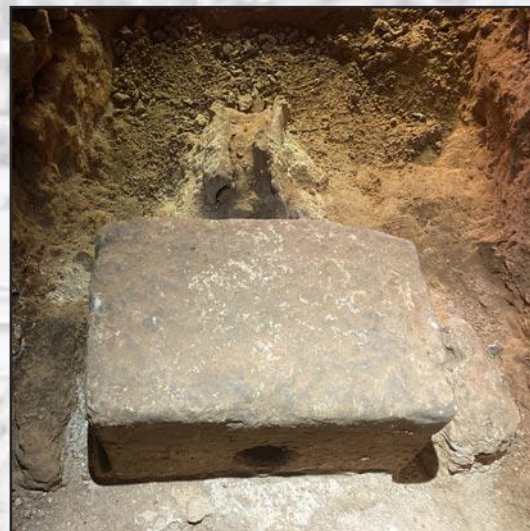

Bloc et conduite à l'intérieur de l'aqueduc - Cliché Bruno Bentz



Aqueduc et bassin central de la grotte sèche - Cliché Bruno Bentz

Le regard du bassin du parterre haut de la grotte a fait l'objet d'une fouille complémentaire après avoir été partiellement dégagé en 2020. La fouille a été poursuivie sur environ 1 m de profondeur supplémentaire, sans atteindre le niveau inférieur. Toutefois, le remplissage est désormais uniquement en sable de remblais, ce qui confirme l'aménagement du regard lors de la réalisation du terrassement.

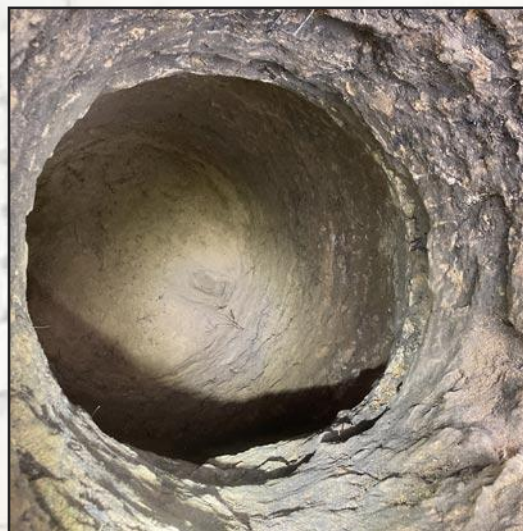

Regard du bassin haut - Cliché Bruno Bentz



## Fouilles archéologiques - 12 au 23 juillet 2021

*Les fouilles ont été autorisées par Stéphane DESCHAMPS, conservateur régional de l'archéologie*  
*Contrôle scientifique : Bertrand TRIBOULOT*  
*(Direction régionale des affaires culturelles d'Île-de-France - Service régional de l'archéologie)*

*Avec la participation de l'Office national des forêts (ONF)*  
*Directeur de l'Agence territoriale Île-de-France Ouest : Michel BÉAL*  
*Techniciens forestiers : Adrien JORY, Timothée LEFEBVRE*

*Avec le soutien des villes de Noisy-le-Roi (Marc TOURELLE, maire)*  
*et de Bailly (Jacques ALEXIS, maire)*  
*et le concours de l'Association RENAISSANCE DU PATRIMOINE DE*  
*NOISY-LE-ROI - RENNEMOULIN - BAILLY*  
*et de l'Association VOLUTES*

*Archéologue, responsable d'opération : Bruno BENTZ*  
*Responsables de secteur : Sylvain CHAUMIER et Akane HORI*  
*Équipe de fouilles : Alessandro CHAUMIER, Wilfrid ÉON, Cédric FRUCHARD,*  
*Alizée GUÉRIN-CHAUBARD, Tannis GUTNICK, Irina KHMELEVSKIKH et Laurence LINDEMANN.*

*Les vestiges des fouilles de Noisy sont destinés au Musée national de la Renaissance (château d'Écouen).*  
*Directeur du musée : Thierry CRÉPIN-LEBLOND*  
*Conservateur en chef : Guillaume FONKENELL*

### *Remerciements :*

*Marc BATIER, Didier CAHOUE, Jacques FLOQUET, Annick HEITZMANN,*  
*Gabriel JOURDAIN, François MARTEAU, Bertrand MENIGAULT,*  
*Jean-Luc MICHEL, Michel RICHEMONT, Benjamin RINGOT*  
*et Dominique SERVAIS.*





## Fouilles archéologiques de la grotte de Noisy

### Présentation des résultats

**Samedi 18 septembre 2021 à 14h30**

à Noisy-le-Roi (salle des Anciennes Écuries)  
dans le cadre des *Journées européennes du Patrimoine*,  
présentation du résultat des fouilles de l'été 2021 suivi d'une visite sur le site  
organisée par l'Association Renaissance du Patrimoine de Noisy-le-Roi - Rennemoulin - Bailly.

**Mercredi 1<sup>er</sup> décembre 2021 à 20h30**

à Noisy-le-Roi (salle des Anciennes Écuries)  
conférence sur les résultats des fouilles réalisées depuis 2017 sur le site de Noisy,  
par Bruno Bentz  
organisée par l'Association Renaissance du Patrimoine de Noisy-le-Roi - Rennemoulin - Bailly.

----- à écouter et à lire -----

Visioconférence du 18 juin 2021 en ligne  
**Les décors de la grotte de Noisy**  
par Bruno BENTZ et Akane HORI



<https://www.youtube.com/watch?v=ztJeGJ4qnXQ&t=355>

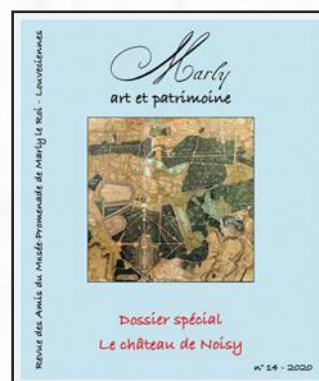

*Marly, art et patrimoine*  
n° 14, 2020  
**Dossier spécial**  
**Le château de Noisy**

Lien et bon de commande sur le site des *Amis du domaine de Marly*  
<https://www.amis-domaine-marly.fr>





## Fouilles archéologiques - 12 au 23 juillet 2021



Équipe de fouille, grotte sèche 14.7.20  
Cliché Sylvain Chaumier

Soutenez les fouilles archéologiques  
des jardins du château de Noisy !

### Adhésion

cotisation annuelle (2021) : 20 €

cotisation 5 ans (2021-2025) : 50 €

cotisation bienfaiteur : 100 €

*par chèque : OMAGE - 56 rue Jean-Baptiste Broussin - 78160 Marly le Roi  
ou par virement : IBAN sur le site internet*



*Association fondée en 1989*



[omage@free.fr](mailto:omage@free.fr)



<http://omage.free.fr>